

Junta Informativa del Grado 12

Lisa McCahon
Cordinadora de IB

Teresa Ignaitis
Consejera del Centro de Carreras/Universidades

Habrá oportunidad para
preguntas después de la
presentación de IB y
universidades

Favor de anotar las preguntas que
tenga sobre la presentación para
hacerlas al final

Puntuación de IB



La puntuación final de IB esta compuesta de:

1. Asesorías Interna (IA)

- Las Asesorías (IA) son llevadas acabo por los maestros durante el año entero (1 o 2 años)
- Las Asesorías (IA) varían por cada curso
- Ej: Ingles de IB incluye comentario oral, actividad oral avanzada, Tarea Escrita 1 y Tarea Escrita 2

2. Exámenes en Mayo

- Los exámenes varían por curso
- Ej: Ingles HL= Ensayo 1 y 2 vs. Hist HL= Ensayo 1, 2 & 3

Asesoría Interna de IB (IA) Póliza sobre Trabajo Tarde



- Las asesorías deben entregarse el día indicado. No hay excepciones!
- Las asesorías (IA) incluyen asesorías orales
- Si cualquier asesoría, no es entregada el día indicado, no pueden ser sometidas a la organización de IB y los estudiantes tendrán una asesoría incompleta para esa materia
- Los estudiantes reprobarán la asesoría como parte de la calificación de su clase en Sequoia

Someter la Asesoría Interna (IA)

- Si estas ausente el día de la fecha de plazo (con excusa o sin), debes entregar tu Asesoría por correo electrónico a tu maestro/a o algún pariente la puede dejar en la Oficina de IB
 - No hay excusas para no entregarla a tiempo.
- Si vas a someter una copia electrónica por correo electrónico a tu maestro/a, debe de ser un documento adjunto y no como un enlace a un documento de Google.

Puntuación de IB

- La puntuación de IB es del 1 – 7, un 7 siendo lo mas alto
- 4 es la puntuación mínima para pasar un examen de IB
- El candidato no ha sido culpable de conducta mala por IB
 - Si ocurre conducta mala las consecuencias serán llevadas acabo basadas en la Póliza Académica de Sequoia y la Honestidad Académica en el documento de IB

Póliza de Honestidad Académica de IB

¿Estás haciendo las tareas del IB de forma honrada?

El IB espera que los alumnos del Programa del Diploma se rijan, en todo su trabajo, por el principio de probidad académica, que incluye citar todas las fuentes utilizadas para una tarea.

El *Reglamento general del Programa del Diploma* define la conducta impropia como toda acción de un alumno por la cual este u otro alumno sale o puede salir beneficiado o injustamente en uno o varios componentes de la evaluación.

PIDE ASESORAMIENTO

Como alumno del Programa del Diploma, es tu responsabilidad garantizar que todo el trabajo que entregas sea auténtico y que todas las fuentes utilizadas estén debidamente citadas. Si tienes cualquier duda, pide asesoramiento.

RECUERDA

- Los alumnos del IB son íntegros y actúan con integridad y honestidad.
- Los alumnos del IB deben ser creadores de contenido, no imitadores.
- Si cometes cualquier acto considerado conducta impropia, es posible que no recibas una calificación en la asignatura en cuestión.
- Haz lo correcto; ¡no te olvides de citar tus fuentes!

EJEMPLOS DE CONDUCTA IMPROCEDENTE

- **Plagio:** la presentación de las ideas o el trabajo de otra persona como propios
- **Colusión:** ayudar a la conducta impropia de otro alumno al permitirle, por ejemplo, que copie tu trabajo o lo presente como si fuera propio
- **Doble uso de un trabajo:** la presentación de un mismo trabajo para distintos componentes de evaluación o requisitos del Programa del Diploma del IB
- **Conducta indebida durante un examen:** incluida la posesión de material no autorizado
- **Revelar información** a otro alumno o **recibir información** de otro alumno sobre el contenido de un examen en las 24 horas posteriores al examen

CÓMO EVITAR EL PLAGIO

- Cita todas las fuentes que utilices, incluso aunque hayas parafraseado o resumido el contenido.
- Distingue claramente entre tu trabajo y la fuente que estás utilizando (mediante el uso de comillas, sangrado u otros métodos).
- Usa un estilo de presentación de citas que sea apropiado para la asignatura.

* Este volante puede ser encontrado en el sitio de internet de Sequoia IB

Información sobre el Examen IB

- **La asesoría final para los cursos de honores es estar presente en el examen de curso**
- Estaremos registrando estudiantes, en clase, para sus exámenes durante septiembre y octubre, las registraciones estarán completas para el 31 de octubre del 2015.
- Cartas de IB con el cobro del examen serán enviadas a casa en septiembre y octubre
- IB no ofrece fechas alternativas para el examen. Faltar el día del examen significa perder la puntuación para esa porción de la puntuación de materia.
 - Si estas resfriado/a, dolor de garganta, etc. y decides no asistir el día del examen, estas decidiendo reprobar el examen

El primero de noviembre del 2015...

Es fecha de plazo muy importante!!! Después de esa fecha, los estudiantes que estén registrados en cursos de IB que tendrán examen en mayo del 2016 se mantendrán en esos cursos hasta el fin de año escolar. Sin excepciones!

Exámenes de IB y Expectativas Universitarias

- Las universidades esperan que los estudiantes estén presentes para todas las partes del examen de IB en Mayo (aun si esa universidad no da créditos universitarios para ese curso de IB).
- Estar presente para el examen de IB significa esforzarse al máximo en todas las secciones.
- Si pones un curso de IB en tu solicitud universitaria e indicas que estas planeando tomar el examen de IB correspondiente en mayo, le agrega valor a tu solicitud
- Las universidades esperan recibir los resultados de IB en julio
- **Si no reciben un resultado de un curso de IB que indicaste en tu solicitud, pueden anular tu admisión**

Costos del Examen de IB

Costo de \$113.00 por examen; costo por registraci3n inicial \$164.00

* Los precios en esta columna incluyen la registraci3n inicial

# Exámenes en mayo del 2016	0 exámenes en el grado 11*	Un examen o mas tomados en el Grado 11
6	\$842.00	\$678.00 (si tomas los 7 exámenes de IB)
5	\$729.00	\$565.00
4	\$616.00	\$452.00
3	\$503.00	\$339.00
2	\$390.00	\$226.00
1	\$277.00	\$113.00

Costo de Exámenes de IB

- Costo de CAS para estudiante diplomado (Certificado/no diploma)= \$10.00
- Costo de EE para estudiante diplomado (Certificado/no diploma)= \$87.00
- Costo de TOK para estudiante diplomado (Certificado/no diploma) = \$43.00
- * Los candidatos de diploma no pagan honorarios de CAS, EE, TOK. Estas tarifas ya se han incorporado.

Costos del Examen de IB

- **El pago debe ser entregado a mas tardar el 15 de noviembre**
- Si tu familia tienes circunstancias financieras especiales, por favor comunícate con nosotros para poder hacer arreglos alternativos para el pago. Podemos crear planes de pago para facilitar el cargo financiero.
- Los estudiantes que son parte del almuerzo gratis o reducido este año escolar solo pagan un cuota nominal por los exámenes. Lo que resta de la cuota es pagada por becas para el examen de IB.

Acomodos para el Examen de IB

Procedimientos de la póliza de IB:

- Fechas de plazo extendidas para estudiantes con el plan 504 no aplican a las Asesorías (IA) de IB (incluye porción oral). Los estudiantes con el plan 504 son animados a juntarse con sus maestros cuando su Asesoría sea asignada y planear el proceso de la Asesoría para reducir el estrés.
- Si los estudiantes necesitan acomodos para los exámenes de IB (basado en un Plan 504 o I.E.P), el padre/guardian debe someter una solicitud y documentos requeridos por la organización de IB a la Oficina de IB a mas tardar el 26 de octubre. Nota:
 1. Un reporte psicológico/ psicoeducativo/ medico es requerido por un profesional certificado incluyendo el diagnostico y prueba/tecnica usada y debe ser tomada no antes del decimo grado.
 2. Acomodos para el examen deben ser entregados a IB por Oficina de IB seis meses antes de la sesión de exámenes en mayo (primero de noviembre par el examen de mayo)
 3. Las decisiones finales sobre acomodos para el examen son hechas por la Oficina de Asesorías de IB.

Requisitos para el Diploma de IB

1. Completar uno de los siguientes:

- 3 exámenes de nivel superior y 3 exámenes de nivel medio.
- 0 4 exámenes de nivel superior y 2 de nivel medio.

2. Completar con éxito:

- Todos los exámenes internos
- Todos los exámenes orales

3. Completar con éxito:

- Creatividad, Acción y Servicio(CAS)
- Ensayo Extendido(EE)
- Teoría del conocimiento (TOK)

4. Una puntuación mínima de 24 sin condiciones de suspenso.

(La puntuación máxima es 45)



Diploma Award Regulations

Razones, por los cuales a un estudiante, no se le otorgaría el diploma:

1. No se han cumplido los requisitos de CAS.
2. El puntaje total del candidato es menos de 24.
3. Se ha recibido una N para teoría de conocimiento, el ensayo extendido, o para una contribuyente sujeto/clase.
4. Se ha recibido una E por uno o ambos, Teoría del Conocimiento y el ensayo extendido.
5. Se ha recibido el Grado de 1 en alguno de los sujetos / niveles.
6. Se ha recibido el Grado de 2, tres, o mas veces (HL o SL).
7. Se ha recibido un Grado 3 o menos, cuatro o más veces (HL o SL).
8. Candidato ha obtenido menos de 12 puntos en cualquier tema con asignaturas HL (Para los alumnos inscritos en cuatro asignaturas del HL, cuentan los tres grados más altos).
9. Candidato ha obtendio menos de 9 puntos, en temas con asignaturas SL (Para alumnos inscritos en dos asignaturas SL deberán obtener al menos 5 puntos en el SL).

Fechas Importantes

- 25 de septiembre – Cuadernos de CAS deben ser entregados. Después, seguirá la entrevista CAS.
- 01 de octubre – EE deben ser entregados al EE Asesor, y deben ser entregados en el sitio www.turnitin.com
- 01 de noviembre - Último día para que los estudiantes, se salgan de cualquier clase de IB, que tendrá prueba Mayo 2014
- 01 de noviembre - Fecha límite de inscripción para el examen IB.
- 09 de mayo - Fecha límite para entregar horas de CAS
- 16 de mayo – Cuadernos CAS deben ser entregados.
- 2 al 20 de mayo - Exámenes IB

Fechas Impotantes después del Examen

- Los resultados del examen son enviados a la coordinadora de IB el 5 de julio
- Los resultados del examen son enviados a los estudiantes el 6 de julio
- Los resultados de los exámenes son enviados electrónicamente a las universidades el 15 de julio
- Los diplomas y certificados están disponibles en la Oficina de IB después del 20 de agosto

*** Los estudiantes deben usar la hoja de instrucciones que recibieron en el examen de IB para ver sus resultados. Les dan una contraseña y un pin para ver sus resultados por internet. Si pierden esta hoja, los estudiantes deberán esperar hasta el primer día de trabajo en agosto para ver sus resultados.**

Beneficios del Examen de IB- Por qué estudiantes deberían tomar el examen de IB?

- Ayuda a que los estudiantes sean admitidos a la universidad. Se ve bien en su aplicación.
- Posibles créditos universitarios
- Posible colocación curso avanzado
- Prepara a los estudiantes con las habilidades necesarias para tener éxito en la universidad

Créditos Universitarios

- Un resultado de 4 o mas puede resultar en créditos universitarios como recibir un 3 o mas en un examen de AP, depende de la universidad y del departamento.
 - Las universidades deciden su póliza (que resultado deben obtener, si reciben créditos y para que materias, como se articula)
- Varía por universidad. Hasta varía dentro del sistema de una universidad (ejemplo: cada Universidad UC varía) y por carrera
- <http://ibo.org/en/university-admission/recognition-of-the-ib-diploma-by-countries-and-universities/> Best resource is checking each specific university-most accurate information from university itself
- El mejor recurso es revisar cada universidad – la información mas precisa es de la universidad misma
- Ej de universidad que apoya a IB es la Universidad de Nebraska y Universidad del estado de Oregon .

Póliza de IB para la Universidad Estatal de Oregon

International Baccalaureate Articulation Table (effective Summer 2015)

International Baccalaureate Course	Standard Level Exam Score of 5, 6, 7	OSU Recommended Course Equivalent	Higher Level Exam Score of 5, 6, 7	OSU Recommended Course Equivalent
The Arts:	Quarter Credits		Quarter Credits	
Dance	3	ELEC LDT	6	ELEC LDT
Film	3	FILM 110	6	FILM 110, 125
Music	3	MUS 101	6	MUS 101, 108
Theatre Arts	3	TA 250	3	TA 250
Visual Arts	4	ART 101	8	ART 101, 115
Experimental Sciences:				
Biology	4	BI 211	12	BI 211, 212, 213
Chemistry	5	CH 231, 261	15	CH 231, 232, 233, 261, 262, 263
Environmental Systems and Societies	4	GEO 202		
Physics	5	PH 201	15	PH 201, 202

Créditos Universitarios

- “No es cuanta educación universitaria recibes, sino cuanto recibes de la educación universitaria.”
- Recuerda, el propósito de IB es sobre:
 - Que tipo de pensador, escritor, investigador, ciudadano global, miembro de comunidad y persona en la que te puedes convertir.
 - Que tan preparado/a estas para la universidad para tener éxito en la universidad y mas allá
 - “los estudiantes de IB ven el éxito mas allá de lo académico. Están muy bien preparados para aprovechar lo que la universidad ofrece. Tienen mas confianza en hacer investigaciones, lidiar con una cantidad grande de materia académica, presentar y pensar críticamente....es mas probable que sean estudiantes de intercambio y que hagan pasantías etc. y aprovechar de las cosas mas allá de sus créditos y cursos y eso es una gran parte de aprender en educación de alto nivel.”
~Representante de la Universidad de British Columbia

Lo Que Sigue

El grado 12 esta lleno de actividades para estudiantes de IB:

- Refinar el Ensayo Extendido (debe ser entregado el 1 de Octubre)
- Solicitudes a la universidad
- Solicitudes para becas
- Solicitudes para ayuda financiera
- Asesorías internas (IA)
- Preparación para exámenes de IB
- En el grado 12 no es buen tiempo para vacaciones familiares, actividades al aire libre o cualquier otra actividad que va a crear ausencias porque las fechas de plazo de IB son inflexibles e imperdonables. Estar fuera de clase puede incrementar el estrés. Por favor piensen en esto al hacer planes con la familia.

Para más información....

Revise la pagina de iinternet en el sitio de Sequoia para mas actualizaciones

- El calendario de exámenes para Mayo 2016 ha sido actualizado con fechas de exámenes, hora de inicio, y una estimacion de la hora de finalizacion del examen.
 - Todos los estudiantes sandran solo despues de haber recogido todos los materiales de examen (podría ser después de la hora de finalización)
- Necesitas poner una prueba IB planeado en una aplicación de la universidad?
 - Revise la Guía de Aplicación UC / CSU / CA Universidad
- Ceremonia de IB- 24 de mayo
 - Visite el sitio Web para cualquier cambio

Últimos Pensamientos....

En este ultimo año de IB, aquí hay unas cuantas sugerencias para el bienestar personal y académico de su estudiante:

- Por favor no planees excursiones cuando la escuela esta en sesión. Los estudiantes se están preparando para exámenes de IB todo el tiempo y perder días de clase puede ser una desventaja para su estudiante.
- Empiece a liberarlos si no lo ha hecho ya. Los estudiantes deben de estar completando sus entradas de CAS, están aplicando a la universidad y empiezan a acostumbrarse a ser independientes.
- El día que empiecen la universidad, leyes de privacidad le prohibirán recibir información sin el permiso de ellos aunque este pagando sus estudios y no tengan 18 años. Ayúdenlos en el proceso de independencia ahora para que no sea tan difícil el momento de irse. Les hará la transición a la universidad mas fácil.

Últimas reflexiones...Admisión a la universidad

“ Lo admito, lloré mucho el viernes cuando recibí la decisión de la universidad de Stanford(lloré, mi mamá y yo lloramos juntos, y luego seguí llorando). No me di cuenta de lo mucho que lo deseaba hasta ese momento. Sin embargo, lo superé. Las dos cosas que me ayudaron a conseguirlo fueron mi familia y mis amigos. Primero, recordé que hice las cosas por mí mismo, no por una universidad. Nunca hice una actividad que pudiera llevarte a entrar en una universidad, sino porque me apasionaba. Hice amistades para toda la vida, crecí como persona, y marqué la vida de otras personas. No puedo imaginar como me habría sentido si toda mi experiencia en la secundaria hubiese sido para entrar en una universidad determinada y no lo hubiese conseguido. Eso habría hecho que el rechazo hubiese sido 100 veces peor. Por eso, no lamento ninguna de mis decisiones en la secundaria”

~Estudiante de Sequoia, graduado con el Diploma de IB que cursa estudios en la universidad de Berkeley con una beca (Regents Scholarship)

Bienvenidos a la Noche de Información
Universitaria para Padres
2 de septiembre del 2015

Terri Ignaitis

tignaitis@seq.org

650 306-6258

Plan de la Consejería Para Estudiantes del Grado 12: Primer Semestre

- Presentaciones en el Salón
 - Ignaitis: Solicitud Universitaria en el Laboratorio de Computación- durante la clase de Estudios Sociales
 - Ignaitis/McCahon: Ensayo Personal de UC – durante la clase de Ingles
- Juntas
 - Ignaitis: Junta Universitaria para Alumnos del Grado 12 el 2 de Sept
 - Ignaitis: Juntas pequeñas y obligatorias sobre Universidades Privadas empiezan el 23 de Sept con horarios variables
 - Ignaitis: Juntas pequeñas de UC en varios horarios empezando la segunda semana de octubre
 - Ignaitis: Juntas individuales de CSU para revisar la solicitud y el planificador
- Juntas Individuales para Estudiantes del Grado 12
 - Junta individual con los consejeros

Correo Electrónico Semanal

Les recomiendo que lean todos los correos electrónicos en Naviance. Es la fuente principal de información para el proceso de la aplicación universitaria

Para que uso Naviance en el Grado 12?

- Actualizar Curriculum
- Buscar Universidades
- Las graficas de “Scattergrams” si tienes resultados de SAT o ACT
- Mover universidades de “*Colleges I’m thinking about*” a “*Colleges I’m applying to*”
- Inscribirse para las visitas de representantes universitarios
- Solicitar Expedientes de Calificaciones

Inscribirse para Una Visita Universitaria

family connection

home | courses | colleges | careers | about me | my planner

search for colleges: Go
MORE SEARCH OPTIONS >>

resources
> transcripts
> test scores

my colleges

- > colleges I'm thinking about
- > colleges I'm applying to

Upcoming college visits

- 03/11/13 Humboldt State University [details >](#)
- 03/15/13 University of Massachusetts, Lowell [details >](#)
- 03/19/13 Cañada College [details >](#)

[view all upcoming college visits](#)

Primero has clic aquí

home | courses | colleges | careers | about me | my planner

search for colleges: Go
MORE SEARCH OPTIONS >>

my colleges

- > colleges I'm thinking about
- > colleges I'm applying to
- > college visits

college visits

	College	Date	Location	Registrations	Registration Deadline
information sign up	Humboldt State University	3/11/13 12:30 PM	Room 45	-	-
information sign up	University of Massachusetts, Lowell	3/15/13 2:00 PM	Room 45	4	-
information sign up	Cañada College	3/19/13	Computer Lab Room 305	1	3/18/13 12:00 PM
information sign up	College of San Mateo	3/21/13	Computer LAB Room 305	1	3/20/13 12:00 PM

Segundo has clic aquí

Ejemplo de un Scattergram

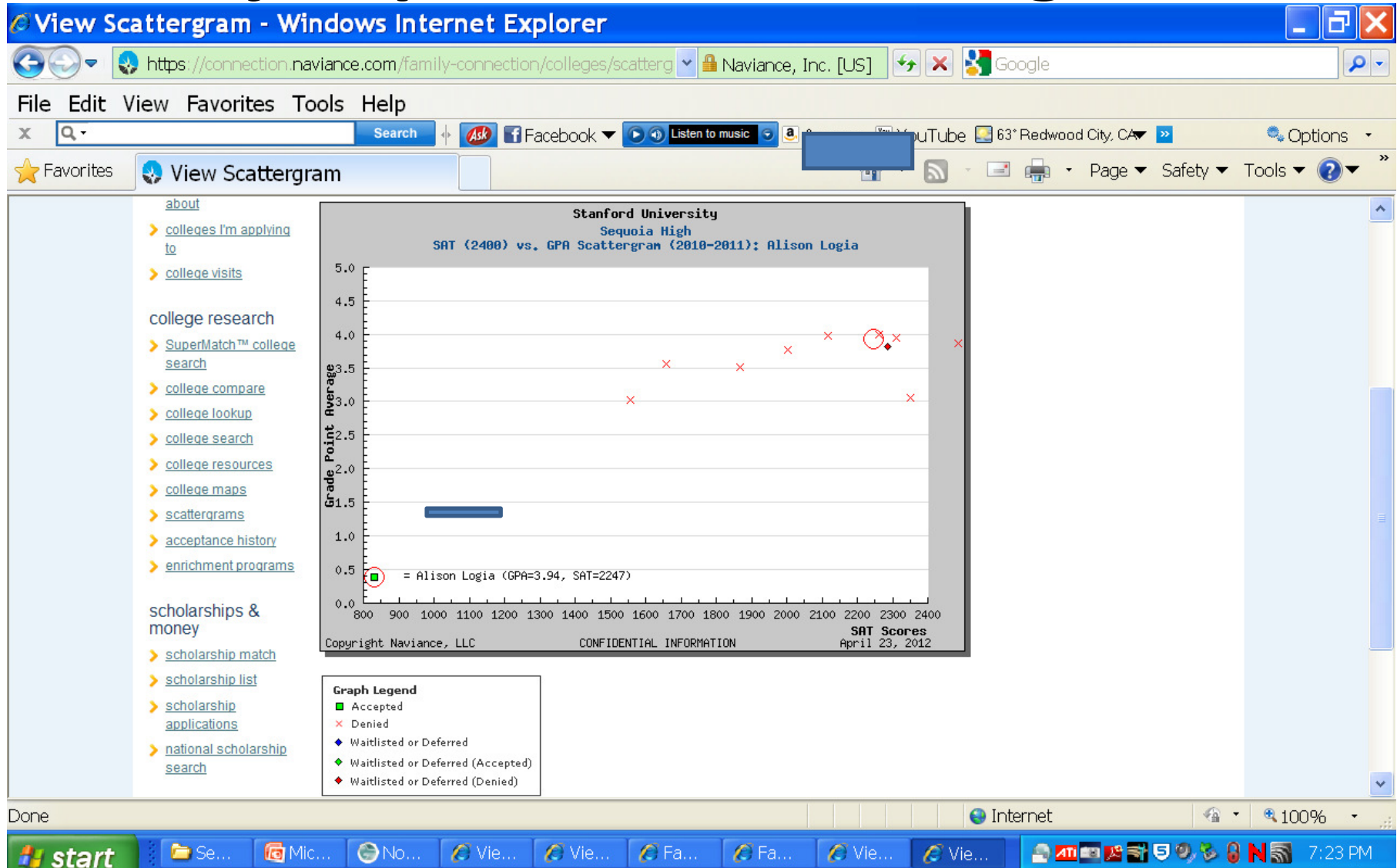

Otros Pasos Importantes del Proceso Para Aplicar a la Universidad en Naviance

- Todas las universidades deben de ser ingresadas en el enlace de ***Colleges I am Applying en la etiqueta College***. (Puedes mover las universidades de tu lista en la sección de ***colleges I am thinking about***)
 - Si estas usando la Aplicación Común, señala si en la Aplicación Común en tu lista de Naviance
- Usa el enlace de “*lookup*” para encontrar una universidad
- Aquí es donde podrás ver como la universidad recibe tus documentos, si es una universidad pertenece a la Aplicación Común y las fechas de plazo (siempre revisa la pagina web!)

Entender el uso de promedio GPA

- Que promedio (GPA) entrega Sequoia High School a las universidades privadas?
 - Balanceamos todos los cursos del 9 al 12
 - Sin embargo, no otorgamos un rango.
- Balanceado/No Balanceado, cual es la diferencia?
 - IB, AS, AP, Colegio Comunitario (Cursos Transferibles)
- Como calculan el promedio GPA las universidades? Usan el promedio que reporta la escuela o lo vuelven a calcular?
 - Cada universidad varia. Investiga a las universidades individualmente
 - Usan los cuatro años de preparatoria o empiezan con el decimo grado?

Todavía estas Decidiendo?

Maneras de Comunicarte con Universidades

- Ve a la pagina web de la universidad, localiza “prospectos o admisiones”, busca “visitas en tu área”, y ve a las sesiones de información universitarias
- CollegeWeekLive
 - <http://www.collegeweeklive.com/>

Sistema Estatal de California

Recortes de Fondos y las Escuelas Publicas de California

- “Las universidades están buscando razones para decirle que NO a los estudiantes”
 - Si no haces algo antes de las fechas de plazo, tu admisión será cancelada
- Sobre cupo/Elegibilidad vs Selección
<http://www.calstate.edu/SAS/impactioninfo.shtml>

Que significa esto para ti?

1. Cumplir con las fechas de plazo ANTES DE TIEMPO
2. Aplicar abiertamente

Proceso de Aplicación para las CSU/UC

Empezar el Proceso Temprano – Las solicitudes salen por internet el primero de agosto para las UC y el primero de octubre para CSU

Periodo para Someter la Solicitud

CSU =Oct 1 - Nov 30

UC =Nov 1 - Nov 30

Habrà talleres en las tardes en Oct y Nov con Ms. Ignaitis

- Solicitud para Ayuda Financiera para CCC/CSU/UC va a requerir que la FAFSA sea completada.
- La junta de ayuda financiera en Sequoia será el 3 de diciembre en el MPR

<http://www.fafsa.ed.gov/>

CSU

- Ve a la pagina web de CSU Mentor <http://www.csumentor.edu/>
- Completa el “High School Planner” ANTES de empezar la solicitud
- Completa una solicitud antes de abrir la segunda
- Ven durante el almuerzo para que Ms Ignaitis revise tu solicitud, toma cinco minutos
- La solicitud también requiere:
 - Resultados oficiales de tus exámenes (SAT mandar al código #3954.) (ACT mandar a una CSU antes de tomar el examen y luego puedas agregar otras CSU de a gratis)
 - CADA UNIVERSIDAD TIENE DIFERENTES FECHAS DE PLAZO para los resultados de exámenes y otros requisitos – revisa tu portal de comunicación y pagina web frecuentemente para saber los detalles.
 - No mandes expedientes de calificaciones al menos que te los pidan

UC

Ve a la pagina web de UC:

<http://www.universityofcalifornia.edu>

- La solicitud también requiere:
 - Dos ensayos personales (1,000 palabras totales)
 - Comentarios Adicionales
 - Resultados de Exámenes Oficiales (Mandar el SAT/ACT a sola una universitaria y todas los van a recibir)
 - Berkeley permite dos cartas de recomendación- Una tiene que ser de un maestro

¿Que están buscando las UC
(Universidades de California) en
sus aplicantes?

14 factores académicos y personales aprobados por la facultad de UC (pueden ser aplicables a la mayoría de las escuelas privadas)

- Calificaciones
- Rigor del programa
- Resultados de exámenes
- Talentos especiales, reconocimientos y premios
- Promesa de liderazgo
- Mejoría reciente en rendimiento académico
- Servicio comunitario significativo
- Participación en el gobierno estudiantil
- Estudio intensivo y exploración de otras culturas

- Lista completa de todos los factores: www.universityofcalifornia.edu/admissions/freshman/how-applications-reviewed/

Universidades Privadas

Información General sobre Universidades Privadas

- Es importante que siempre leas TODAS LAS INSTRUCCIONES a fondo!
- Recuerda lo siguiente:
 - Debes trabajar con tu consejero para aplicar a las universidades privadas
 - Debes usar Naviance si vas aplicar a una universidad privada
 - Las fechas de plazo no son sugerencias! (Si van a aplicar a una escuelas en la costa este, acuérdense que hay 3 horas de diferencia!)

Cuáles son las partes de la Aplicación Común o Universidades Privadas que deben ser completadas por el estudiante?

Requisitos:

- Aplicación
- Ensayo personal
- Ensayos suplementales (varia por colleges)
- Puntuación oficial de exámenes (enviados por el estudiante)

Aplicación para ayuda financiera puede requerir:

- Perfil CSS en el sitio de CollegeBoard
- FAFSA

Que documentos de la Aplicación Común son mandados a las universidades?

- Aplicación y suplementos
 - Completados y mandados por el estudiante en la Aplicación Común
- Reporte Escolar (SR)
 - Solicitado por el estudiante. Complete dado y mandado por tu consejera en Naviance
- Reporte de Medio Año (MYR)
 - Completado automáticamente y mandado por tu consejera en Naviance si solicitaste un SSR
- Cartas de Recomendación (LOR)
 - Solicitado por el estudiante. Completadas y mandadas por tus maestros en Naviance
- Expediente Oficial de Calificaciones
 - Mandado por el Departamento de Consejería en Naviance
- Perfil de Sequoia High School
 - Mandado por el Departamento de Consejería en Naviance

Que es la Aplicación Común?

INTEGRITY

EQUITY

RELIABILITY

ACCESS

SERVICE

[Home](#) > [Common Questions](#) > [For Applicants](#)

Common Questions for Applicants

GENERAL QUESTIONS

WHAT IS THE COMMON APPLICATION?

The Common Application is a not-for-profit organization that serves students and member institutions by providing an admission application - online and in print - that students may submit to any of our 488 members.

[The Common App Online Demo for Students \(Flash Movie\)](#)



WHY USE IT?

Once completed online or in print, copies of the Application for Undergraduate Admission can be sent to any number of participating colleges. The same is true of the School Report, Optional Report, Midyear Report, Final Report and Teacher Evaluation forms. This allows you to spend less time on the busywork of applying for admission, and more time on what's really important: college research, visits, essay writing, and senior year coursework.

IS IT WIDELY USED?

Absolutely! Millions of Common Applications are printed and accepted by our members each year. In addition, last year almost 2.5 million applications were submitted via the Common App Online.

Cuenta de Aplicación Común (CA)

- Le recomendamos a los estudiantes que hagan una cuenta de la Aplicación Común empezando el primero de agosto del 2014
 - La Aplicación Común borra todas las cuentas que hayan sido creadas en julio
- Los estudiantes pueden completar las partes de actividades y demografía
- La parte de Educación que incluye los deciles y tamaño de la generación 2015 será completada mas tarde con Ms Ignaitis

Cartas de Recomendación (LOR)

- A quien preguntar? Puede depender de-
 - - Tu especialidad
 - - Que es lo que tu quieres destacar en tu aplicación
 - - Clase en la que el estudiante hizo un impacto significativo y el profesor lo puede verificar, en su carta
- Cuantas?
Depende de la universidad
- No sobrepases el LIMITE- Ellos no van a leer todas las cartas, lo que significa que pueden saltarse, la que realmente querías que ellos leyeran.

Por que la Aplicación Común? Que tal si una universidad me ofrece una aplicación gratis?

- Conecta documentos electrónicos a Naviance, El programa preferido por Sequoia
- Las ofertas de aplicaciones gratis pueden ser aplicadas a la Aplicación Común
- Ten cuidado con las aplicaciones gratis, si no ibas a aplicar a esa universidad antes, por que lo vas hacer ahora?

Ensayo de Aplicación Común y Suplementos Individuales de las Universidades es un Proceso

- Los ensayos son un proceso que incluyen varios repasos.
- Has una cita con Ms Ignaitis y/o con tu consejero/a para repasar tus ensayos.
- Suplementos NO son opcionales – son igual de importantes. Las universidades no van a aceptar tu aplicación sin haberlos completado.
- **Los suplementos son CRUCIALES para la aplicación! Es la mejor manera para que la universidad entienda PORQUE quieres ir a su institución.**

Para la Aplicación Común- Información de Sequoia High School

- No otorgamos rango!
- GPA Scale – 4
- GPA Weighting – Weighted
- Guidance FAX – (650) 306-8893
- Graduation Date – June 3, 2016

Admisión Temprana

- Acción Temprana – Sin Atadura
 - Bajo este plan los estudiantes pueden aplicar temprano a otras universidades.
- Opción Única Acción Temprana/Restringida– Acción Temprana/sin atadura
 - Los candidatos no pueden aplicar temprano (acción temprana o decisión temprana) a ninguna otra universidad.
 - Los estudiantes todavía pueden aplicar a otras universidades en decisión regular.
- Decisión Temprana – Con Atadura
 - Los estudiantes solo pueden aplicar en decisión temprana a una universidad – PRIMERA OPCION
 - Si es admitido, el estudiante va con rumbo a asistir esa universidad
 - Pueden aplicar a otras universidades en el proceso de admisión regular. Si son aceptados por su primera universidad temprano, deben de cancelar las demás aplicaciones.
- Admisión Continua – Sin Atadura
 - Los estudiantes tienen un periodo extenso para poder aplicar a una universidad.

Debo de Aplicar Debajo de Uno de Estos Planes?

- Debes de aplicar debajo de uno de estos planes solo si estas seguro/a a que universidad quieres ir.
 - Has investigado universidades y sabes cual es tu primera opción
 - Debes dejar tus opciones abiertas durante tu ultimo año mientras aprendes sobre otras universidades y tus propias preferencias.
- No apliques debajo decisión o acción temprana si planeas considerar ofertas y paquetes de ayuda financiera de varias universidades en la primavera.
- No debes aplicar temprano si te beneficiaría demostrar tu trabajo académico en tu ultimo año a las universidades.
(Mejoría en promedio tu ultimo año)
- Debes tener la aplicación lista mas temprano
 - Si apresuras tu aplicación NO te presentaras de la mejor manera posible.
 - Has revisado tus ensayos varias veces con lectores adultos?

Fechas de Plazo para Solicitar el LOR y SR para Decisión/Acción Temprana

- Antes del final del año escolar o de acuerdo con la póliza del maestro/a
 - Formalmente pídele a tus maestros del grado 11, EN PERSONA, si te pueden escribir una carta de recomendación
 - Completa el Cuestionario sobre Carta de Recomendación del Maestro/a para esos maestros
- Antes de septiembre – FECHA DE PLAZO
 - Completar todos los pasos requeridos en la forma que reciben en su clase de ingles el primer semestre del grado 12
- Si no estas listo/a para el primero de octubre, Decisión/Acción Temprana no es muy buena idea para ti
(La fecha de plazo para la solicitud del LOR y SR en Naviance para decisión regular es el primero de noviembre)

Naviance y Universidades Privadas

- **El estudiante DEBE TRABAJAR** con el personal de Sequoia y el programa Naviance para completar la Aplicación Común y cualquier otra aplicación para universidades privadas.
 - Incluso si estas trabajando con un consejero independiente afuera de la escuela
- Los estudiantes ingresan su nombre de usuario y contraseña de la Aplicación Común en su cuenta de Naviance para enlazar los dos programas.

Pasos para estudiantes que soliciten documentos de Sequoia

PASO 1: Reunión de 30 minutos con un consejero para recoger la forma

- *Asistir a una de las reuniones de consejeros para recibir y revisar el **informe de la escuela (SR)** y el **formulario LOR** (para las cartas de recomendación), también conocida como la "hoja de rosa" necesaria para someter documentos en Sequoia.*

PASO 2: Completar SR / Formulario LOR

PASO 3: 5 Minutos de reunión con el consejero

Debe tener una cita el día de o antes del

28 de Sept para las fechas de plazo de Oct 15-Dec 15

Una cita el día de, o antes del

2 de Noviembre para aplicaciones de universidad después del 12/15

PASO 4: 30 Minutos de Reunión con la Sra Ignaitis (recuerde esto debe ser por lo menos dos semanas antes de la primera fecha de vencimiento)

DEBEN TENER una copia de la forma SR/LOR

Se solicitará oficialmente LOR y SR en Naviance, los estudiantes recibirán su GPA oficial, y repasar los errores comunes

Sequoia High School SCHOOL REPORT and LOR FORM (SR/LOR Form)

Application Plan For Common Application (Common App.org) and/or Private Colleges or Universities That Require School Forms

This form must be completed (front and back) and signed by your counselor in person anytime before:
September 28th for early applicants (College Application Deadlines Between October 15th -December 15th)
November 2nd for regular applicants (College Application Deadlines after December 15th)

Complete the following steps before meeting with your counselor:

- Complete the Counselor SR Survey/Prewriting Senior Eng Assignment on Naviance (About Me tab)
- Complete the Teacher LOR Survey on Naviance (About Me tab)
- Get initials on this form from the teachers writing your letters of recommendation
- Update resume on Naviance (About Me tab)
- Upload a draft of your personal statement as a journal entry (About Me tab)
- Add your colleges on the Naviance "Colleges I'm Applying to" (College tab)
- Sign up for a Common Application Account (School information needed to complete the Education Section will be given in your meeting w/Ms. Ignaitis)

Teacher Letters of Recommendation

Teacher's Initials

- If only one _____
- If two _____
- If third _____

After completing the above steps:

- Email counselor for a 5 minute meeting to review and submit this document (it will not be considered on-time if not complete)

After meeting with your counselor:

Register for a Mandatory Small Group Private School Meeting with Ms Ignaitis in person (must bring in copy of this form signed by your counselor)

Print Name: _____ **Name of Counselor:** _____ **Date:** _____

College or University In order of Preference	Applying REA/EA/ ED/Reg	Reach or Target?	Does the school use Common App?	For Non Common App Schools ONLY: How do they accept documents? (Electronic or Postal Mail)	Application Deadline	Total Number of Supplemental Essays	Total Number of teacher LORs you are sending to the college	Date I will send my ACT/SAT/ Subject Exams to my colleges	Requires CSS Profile?
EXAMPLE <i>(list your colleges on back)</i>		Check on Graph Icon in Navince			Check college website		Check Common App and/or college website		Check college's Financial Aid website
University of SHS	EA	Reach	Yes		11/2	3	2	10/1	yes

By signing this form, I request my documents (School Profile, transcripts, school report and letters of recommendation) to be sent to the colleges listed on this form.

Student Signature: _____ Parent Signature: _____ Date: _____

Counselor Signature: _____ Date: _____ My parents and I have discussed financing my college education

Ética al Completar la Aplicación

- Los estudiantes firman que ellos completaron la información en la aplicación
 - El estudiante escribió sus ensayos
 - El estudiante llenó la aplicación
 - La aplicación no debe ser trabajo del padre/guardián, relativo, consejero privado o miembro del personal de Sequoia
 - Los representantes pueden detectar fácilmente un ensayo que no fue escrito por el estudiante.
- Si alguna de la información es incorrecta o falsificada (académica o extra-curricular), la universidad puede rescindir tu entrada
- Las universidades revisan al azar y investigan a los aplicantes
 - Ej: Stanford
- **Los consejeros y Ms Ignaitis no pueden contestar preguntas de los padres. Tienen que ser del estudiante!**

Firma de la Solicitud

- *Certifico que toda la información que fue sometida en el proceso de admisión—incluyendo la solicitud, ensayo personal, cualquier suplemento y cualquier otro material—**es mi propio trabajo**, verdadero y honestamente preparado y que estos documentos serán propiedad de las instituciones a las que voy a aplicar y no serán regresados a mi. Entiendo que soy sujeto a varias acciones disciplinarias, incluyendo la cancelación de admisión, expulsión o revocación de créditos, calificaciones, y título si la información que di es falsa.*

Después de la Solicitud

- Debes recibir una confirmación por correo electrónico diciendo que la universidad recibió tu solicitud.
- Crear tu “portal” para cada universidad Y algunas universidades requieren una cuenta de correo electrónico de su institución
- Asegúrate que tu correo electrónico sea correcto y profesional en tu solicitud
- Sigue toda las instrucciones: Manda tus resultados, expedientes de calificaciones etc (fechas de plazo y solicitudes pueden variar entre estudiantes individuales)
- Revisa tu cuenta frecuentemente: Los estudiantes son responsables de revisar su progreso (por lo menos una vez a la semana!)

Recordatorio el Envió de Expediente de Calificaciones

- Las CSU y UC – **NO REQUIEREN UN EXPEDIENTE DE CALIFICACIONES** cuando APLICAS
 - Por favor no los solicites en Naviance – si ya los hecho, por favor cancela tu solicitud
- La Aplicación Común y Universidades que Requieren un Reporte Secundario– Son mandados **AUTOMATICAMENTE** cuando solicitas un reporte secundario
 - Por favor no solicites un expediente de calificaciones en Naviance, solo solicita el Reporte Secundario– si ya los ha hecho, por favor cancela tu solicitud
- **CIRCUNSTANCIAS ESPECIALES – por favor habla con Ms Ignaitis**

Mandar Resultados

- El mensaje de las universidades es que **MANDES** todos tus resultados
- La Oficina de Admisiones se preguntara porque un estudiante tomo un curso de IB/AP y no reporto sus resultados
- Sequoia no manda ni reporta resultados de exámenes para la solicitud

Puedes Mandar tu Resultados AHORA!

- Puedes solicitar que tus resultados sean enviados ANTES que tomes el examen
 - SAT
 - ACT
- Si mandas un SAT, lo mas probable es que puedan ver todos tus resultados – la mayoría de las universidades no aceptan “El Resultado de Eleccion”
- El ACT solo manda un resultado a la vez

Mandar Resultados

- **UC**
SAT – mándalos a una universidad y las demás los recibirán
ACT – mándalos a una universidad y las demás los recibirán
- **CSU**
SAT – usa el código 3594 (debajo de “more search options”) y se los mandara a todas las CSU
ACT – mándaselo a una universidad antes que tomes el examen o aplica y se
los puedes mandar a otras CSU de a gratis.
- **Privadas** Mandar a todas las universidades individualmente

Mandar Resultados de Exámenes de IB/AP

- Los estudiantes reportan sus resultados en sus solicitudes
- No solicites que tus resultados de IB/AP sean enviados durante el proceso de la solicitud
- Los resultados solo son enviados a la universidad a la que vas a asistir
- IB va a mandar tus resultados AUTOMATICAMENTE a la universidad que indicaste durante los exámenes de IB. Si el estudiante asiste a una universidad distinta a la que reporto, el ESTUDIANTE debe ordenar que los resultados sean enviados por la Organización de IB
- Los resultados de AP DEBEN ser solicitados por el estudiante en CollegeBoard. CollegeBoard los manda directamente a la universidad.

Lo que Ms Ignaitis hará y no hará

- Repasar la solicitud o tener una platica sobre la elección universitaria si el estudiante hace una cita (los padres pueden asistir pero no sin el estudiante) – Las citas son limitadas a 30 minutos. Los estudiantes deben de ir en persona al Centro de Carreras y Universidades
- REGULACIONES del NACAC me prohíben responder preguntas de los padres directamente sobre la solicitud.
EJ: Como llenas esta sección?

Preguntas?

Esta presentación será publicada en la sección de Universidades/Carreras y IB en la pagina web de Sequoia High School